

ФОТОИНСТРУКЦИЯ ПО ПОШИВУ



ВЫКРОЙКА
БЛУЗЫ
"АГАТА"
Р-Р 36-64

Блуза женская прямого силуэта. Полочка с нагрудными вытачками. Край борта обработан притачной планкой. Воротник стойка. Край планки и верх стойки украшен притачной рюшей. Рукав "Крыло". Длина изделия чуть выше линии бедер.

Уровень сложности: средний.

Размеры выкроек: с 36 по 64. Каждый размер представлен в четырёх диапазонах роста для лучшей посадки по фигуре.

ТЕХНИЧЕСКИЙ РИСУНОК

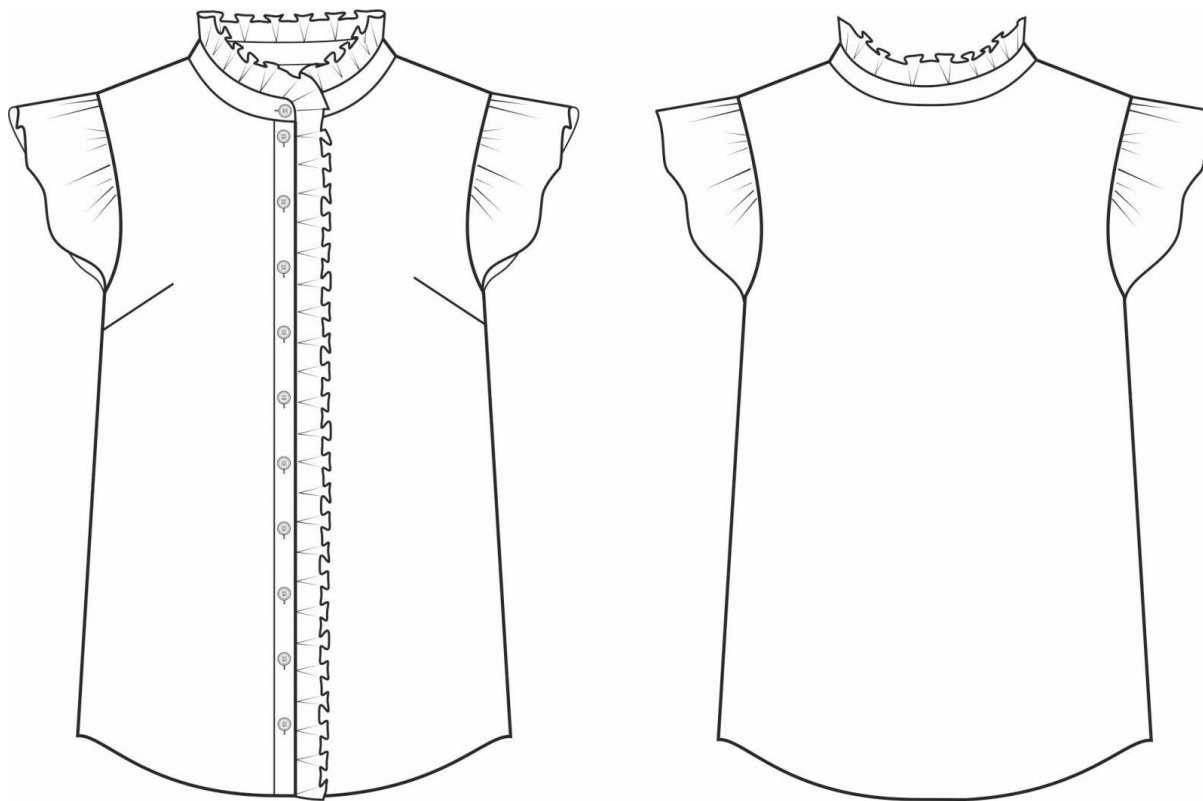

ПРИБАВКИ И ПРИПУСКИ

Конструктивные прибавки:

- к обхвату груди 5 см;
- к обхвату талии 27-32 см;
- к обхвату бедер 10 см.

Конструктивные прибавки характеризуют степень (свободу) прилегания изделия по фигуре. Эта величина уже заложена в конструкцию и дается для лучшего представления силуэтной формы.

Внимание! В наших выкройках двойной контур - **с припусками и без**. Если вас не устраивает заложенная в выкройку величина припусков, то вы можете вырезать детали по внутреннему контуру и добавить припуски по желанию в процессе раскроя.

Величина припусков:

- на соединительные швы и низ рукава 1 см;
- на обработку низа 2 см.

ЧТО ПОТРЕБУЕТСЯ

Оборудование:

- Универсальная швейная машина (машинные иглы № 60-80, лапка универсальная и для обметывания петель);
- Оверлок;
- Утюг с паром (парогенератор);
- Утюжильный стол;
- Ручная игла для сметочных работ;
- Белые (контрастные) нитки для сметочных работ - 1 катушка.

Материалы: сорочечные или плательные ткани, умеренно плотные, легко драпирующиеся, гигроскопичные, мягкие, нерастяжимые или малорастяжимые, непрозрачные. По волокнистому составу: натуральные (шелк, хлопок, лен), искусственные (вискоза), смесовые (шелк+полиэстер, хлопок+вискоза, хлопок+полиэстер, и т.п.), синтетические (полиэстер, полиэстер+эластан).

Средний расход материала зависит от ширины, а также от размера и роста выкройки и варьируется от 1,75 до 2,25 м, при ширине не менее 140 см.

Также потребуется:



- нитки в цвет материала - 4 катушка;
- клеевая прокладка - флизелин - 1 м;
- пуговицы - 11 штук.

ОБРАЗЕЦ ВЫКРОЙКИ

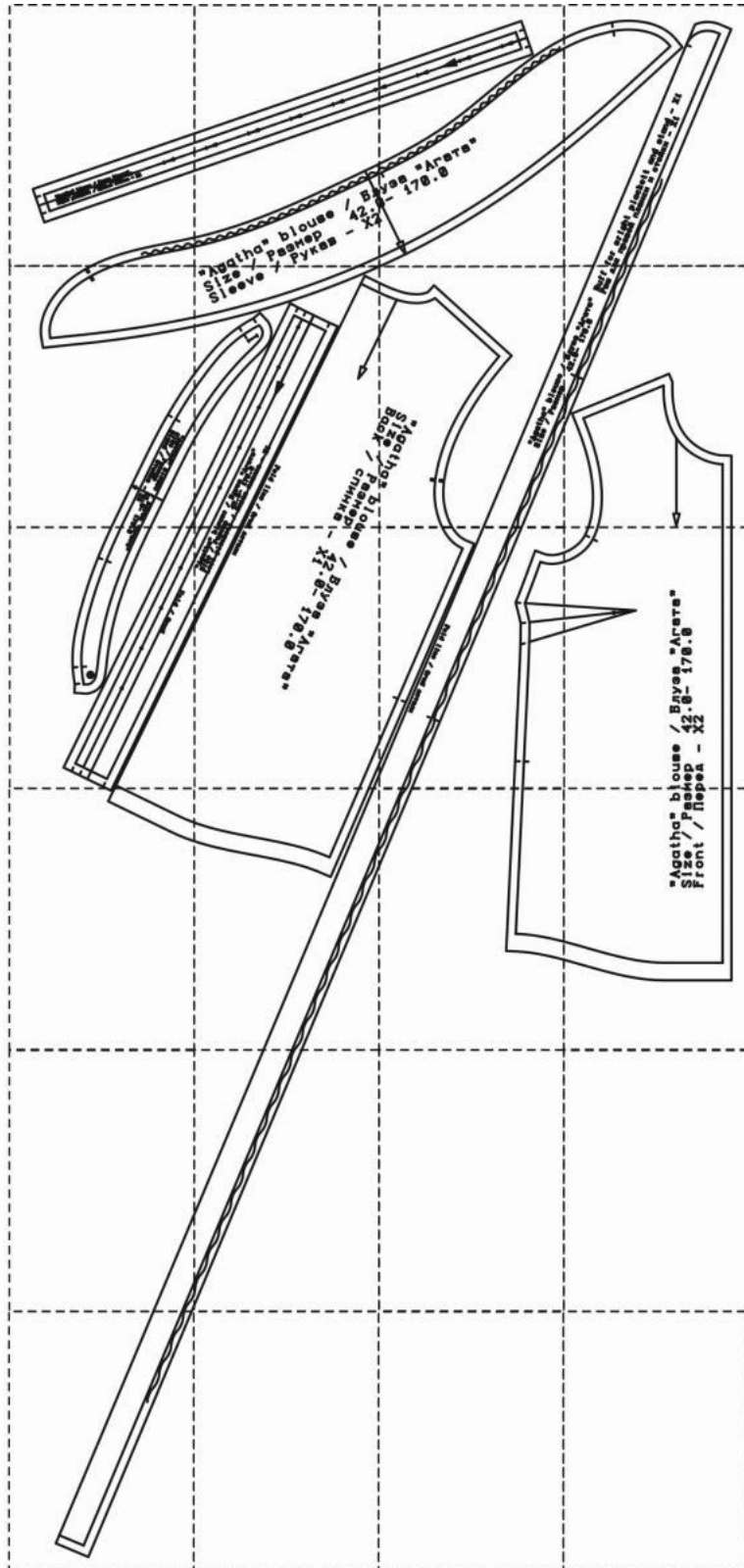
Model Size XX Height XXX		Модель Размер XX Рост XXX	
Описание модели Описание модели (на английском языке)			
Технические характеристики Технические характеристики (на английском языке)			
Sample Образец 10x10 cm			
1:1 Scale 1:1 Масштаб			
4x2 4x2			
1:1 Scale 1:1 Масштаб			



На выкройке приняты следующие обозначения:

	Направление долевой нити (эта линия может совпадать с одним из контуров детали)
	Надсечка - контрольный знак для совмещения деталей кроя: При совмещении деталей надсечки с одинаковым цифровыми или буквенными обозначениями должны совпасть.
СГИБ_ДЕТАЛИ	Линия, вдоль которой нанесена эта надпись является линией симметричного разворачивания детали
4 А 2	Цифрами и буквами обозначены точки совмещения одной или нескольких деталей

КАК РАСПЕЧАТАТЬ

НА ПРИНТЕРЕ ФОРМАТА А4:

При печати выкройки в формате А4 откройте программу [Adobe Reader](#) и поставьте галочку "Реальный размер" (или снимите галочку "По размеру страницы") в настройках печати. Обратите внимание на тестовый квадрат (или сетку) на листе с выкройкой. Его размер ровно 10 на 10 см. Он нужен для того, чтобы понять - правильно ли настроен на вашем принтере масштаб при печати. Прежде чем печатать всю выкройку, распечатайте лист с красным квадратом и измерьте его. Стороны по 10 см? значит, можно печатать и остальные листы выкройки. Если же стороны больше или меньше 10 см - нужно скорректировать масштаб печати у вашего принтера. Иначе выкройка распечатывается некорректно. После распечатки всех страниц выкройки, склейте их по указанному порядку: буквы (А/В/С+) обозначают столбец, а цифры (01/02/03+) - строку. У первого (левого верхнего) листа выкройки будет номер А01.

НА ПЛОТТЕРЕ:

При печати выкройки на плоттере откройте файл выкройки в программе Adobe Reader (или Foxit Reader). Нажмите на пункт меню "Файл", затем выберите "Распечатать". Выберите режим печати "Постер" в разделе "Настройка размера и обработка страниц". Убедитесь, что в значении поля "Масштаб сегмента" стоит значение 100%. Отметьте галочками поля "Метки вырезки", "Ярлыки" и "Разбить только большие страницы".

ДЕТАЛИ И СХЕМЫ РАСКЛАДКИ НА ТКАНИ

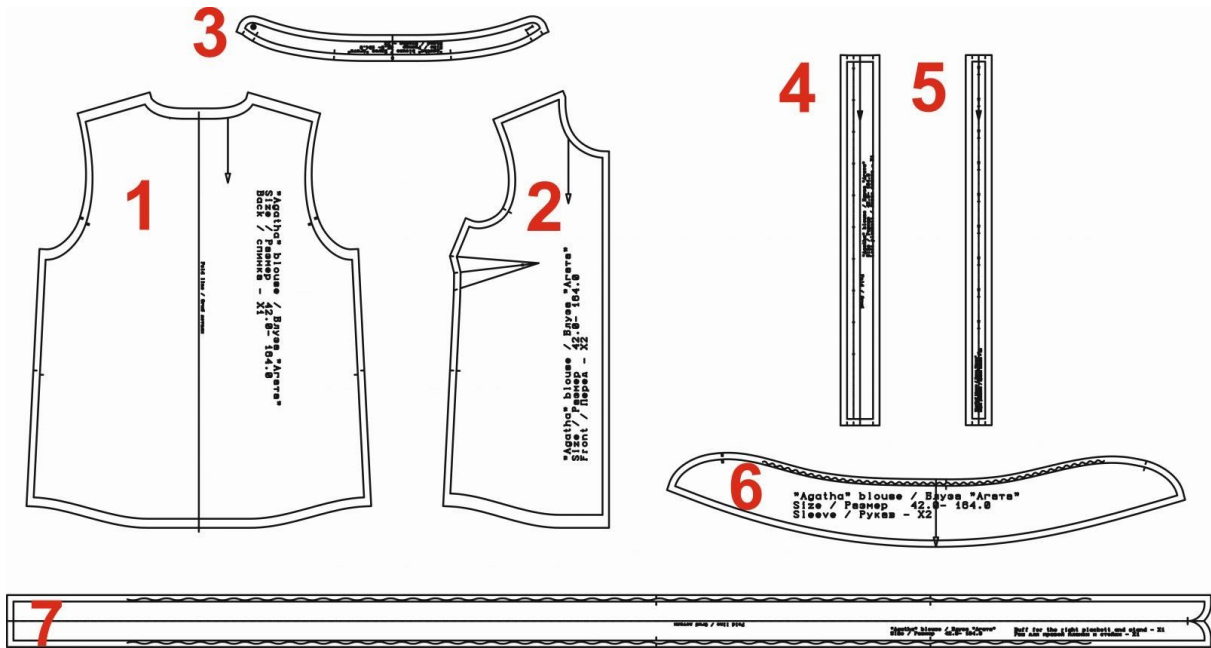

Спецификация деталей:

1. Спинка - 1 деталь;
2. Перед - 2 детали;
3. Стойка - 2 детали;
4. Левая планка - 1 деталь;
5. Правая планка - 2 детали;
6. Рукав - 2 детали;
7. Рюша для правой планки и стойки - 1 деталь.

Схема раскладки, размер 36/152



Схема раскладки, размер 42/164



ТЕХНОЛОГИЧЕСКАЯ ПОСЛЕДОВАТЕЛЬНОСТЬ ПОШИВА

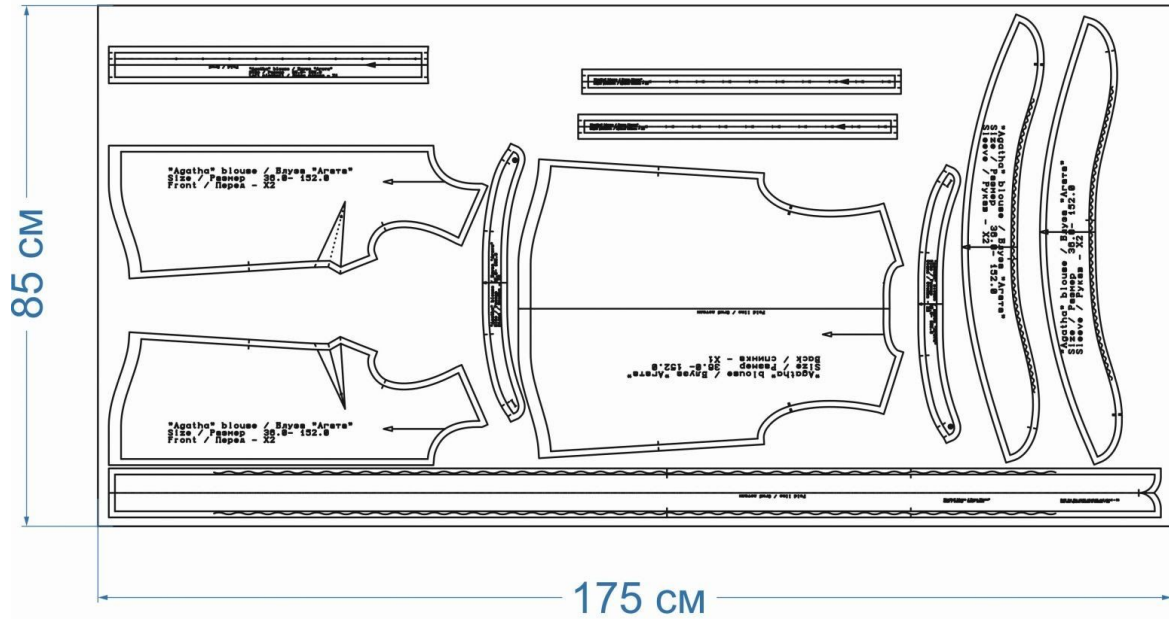
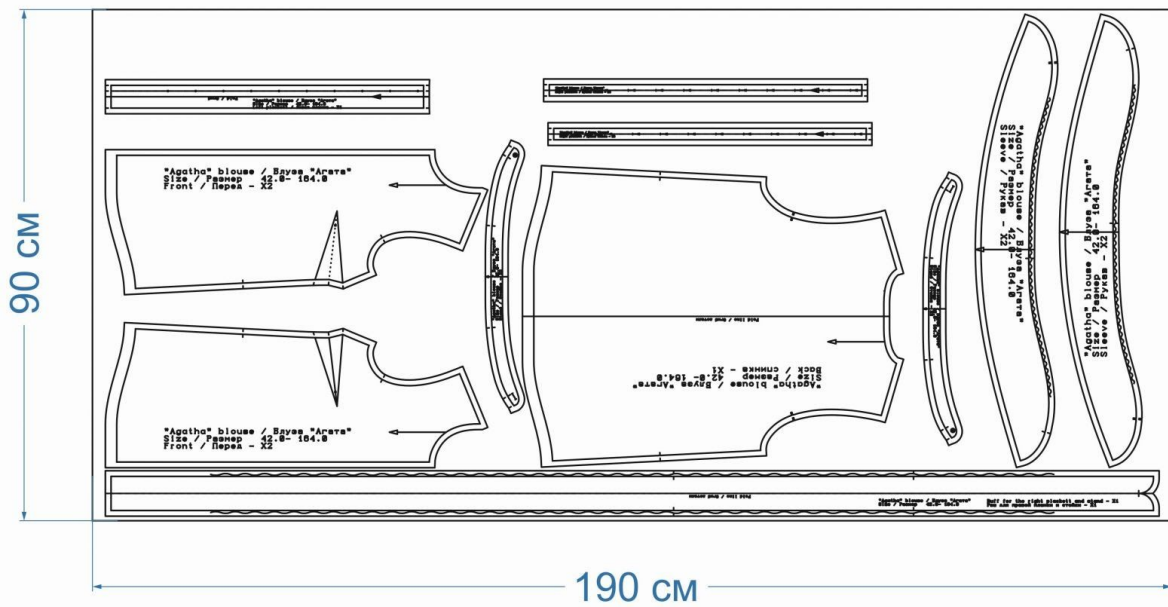

1. Укрепите клеевой верхние детали или части, которые показаны на фото:

- стойка;
- левая планка;
- правая планка.

Для выполнения дублирования сложите деталь изнанкой к клеевой стороне детали из флизелина и приутюжьте, не растягивая детали утюгом. Ваши действия должны быть припечатывающими (надавить утюгом на ткань, выдержать несколько секунд, переставить на другой участок детали). От клеевой утюг может испачкаться, поэтому используйте хлопковый проутюжильник. Оставьте деталь на 15 минут на ровной поверхности, для полного остывания и застывания клея.



2. Стачайте нагрудные выточки на деталях переда. Приутюжьте и заутюжьте в верхнюю часть детали.



3. Сложите перед и спинку лицевыми сторонами внутрь. Уравняйте боковые срезы, сколите, сметайте. Стачайте, шириной шва 10 мм. Обметайте срезы. Приутюжьте и заутюжьте в сторону спинки.



4. Сложите перед и спинку лицевыми сторонами внутрь и уравняйте плечевые срезы. Сметайте и стачайте, шириной шва 10 мм. Обметайте. Приутюжьте и заутюжьте в сторону спинки.



5. Планку левую сложите лицевыми сторонами внутрь. Уравняйте нижние и боковые срезы. Сколите и обтачайте, шириной шва 10 мм. Приутюжьте. Выверните, выправите уголок и по шву. Приутюжьте.



6. Заметайте низ изделия на величину припуска низа (у нас это 2 см). Приутюжьте.



7. Застрочите низ изделия швом вподгибку с закрытым срезом, от сгиба 1-2 мм.



8. Деталь планки лицевой стороной приложите к лицевой стороне детали полочки, приколите булавками, совмещая все контрольные метки, приметайте. Притачайте, делая закрепки в начале и в конце. Приутюжьте. Припуски шва заутюжьте в сторону планки.



9. В левой планке с изнаночной стороны заметайте срез на 9 мм в сторону изнанки планки. Загнутый край приложите к шву притачивания планки к изделию, приколите, совмещая контрольные метки, наметайте. Край закрепите отделочной строчкой швом от сгиба планки 1-2 мм. Приутюжьте.



Вот так выглядит притачанная правая планка.



10. Верхнюю деталь стойки (укрепленную клеевой прокладкой) сложите с горловиной изделия лицевыми сторонами внутрь. Сколите булавками, совмещая все контрольные знаки. Приутюжьте и заутюжьте в сторону стойки.



11. Перед тем, как притачать рюшу, ее надо подготовить. Сначала сложите деталь рюши лицевой стороной внутрь и обтачайте закругленные срезы и нижние срезы. Приутюжьте и выверните и выправите по шву и приутюжьте. Затем сложите пополам по длинной стороне изнаночной стороной внутрь, приутюжьте. Затем по срезам проложите две машинные строчки с максимальной шириной стежка (для последующей сборки), без закрепок, оставляя на концах строчек длинные концы ниток. Соберите на сборку за счет вытягивания нижних нитей от строчек. Распределите сборку равномерно по всей длине.

Сложите рюш с планкой и стойкой лицевыми сторонами внутрь. Уравняйте срезы и сколите булавками, совмещая контрольные метки. Присутуйте.



12. Притачайте рюшу, шириной шва 10 мм.



13. Заутюжьте внутренний срез нижней правой планки на 9 мм в сторону изнанки планки (можете заметать).

Сложите нижнюю часть стойки с нижней частью правой планки лицевыми сторонами внутрь. Стачайте, совмещая контрольную метку, шириной шва 10 мм. Приутюжьте и разутюжьте.

Сложите нижнюю часть планки и стойки с краем борта изделия лицевыми сторонами внутрь. Уравняйте срезы. Сколите булавками, совмещая контрольные знаки. Сметайте и обтачайте, шириной шва 10 мм. Приутюжьте и выверните на лицевую сторону. Выправите по шву и приутюжьте.



Для удобства, перед
обтачиванием верхней
части стойки, заложите
припуск стойки на 10 мм в
сторону изнанки стойки.



14. Низ планки обтачайте,
шириной шва 10 мм.



15. Загнутый край приложите к шву притачивания планки к изделию, приколите, совмещая контрольные метки, наметайте. Край закрепите отделочной строчкой швом от сгиба планки 1-2 мм. Приутюжьте.



16. По окату рукава (от одной контрольной точки до другой) проложите две машинные строчки с максимальной шириной стежка. Без закрепок и оставляя длинные нити на концах строчки.



17. Соберите на сборку за счет вытягивания нижних нитей от строчек. Распределите сборку равномерно по всей длине.

Сложите рукав с проймой изделия лицевыми сторонами внутрь. Уравняйте срезы, сколите булавками, совмещая контрольные точки. Вметайте, втачайте, шириной шва 10 мм, со стороны рукава. Обметайте срезы. Приутюжьте.



18. На планку левой полочки перенесите с лекал мелом/мылом место расположения пуговиц. Пришейте пуговицы.



19. На планку правой полочки и манжеты с лекал мелом перенесите место расположения петель. Обметайте петли. Приутюжьте. Петли аккуратно разрежьте распаривателем или ножницами.



20. Проведите окончательную отделку изделия: удалите все нитки временного назначения, очистите изделие от меловых линии. Приутюжьте готовое изделие.

Блуза "Агата" готова!



#агата_выкройкилегко
#агата_patterneasy

Вы можете читать инструкцию по пошиву на сайте или задать вопрос конструктору в комментариях. Чтобы перейти на сайт с инструкцией просто отсканируйте камерой мобильного телефона этот QR-код

